

MOMENTO ACTUAL DE LAS COMUNIDADES NATIVAS DE NUESTRA SELVA PERUANA

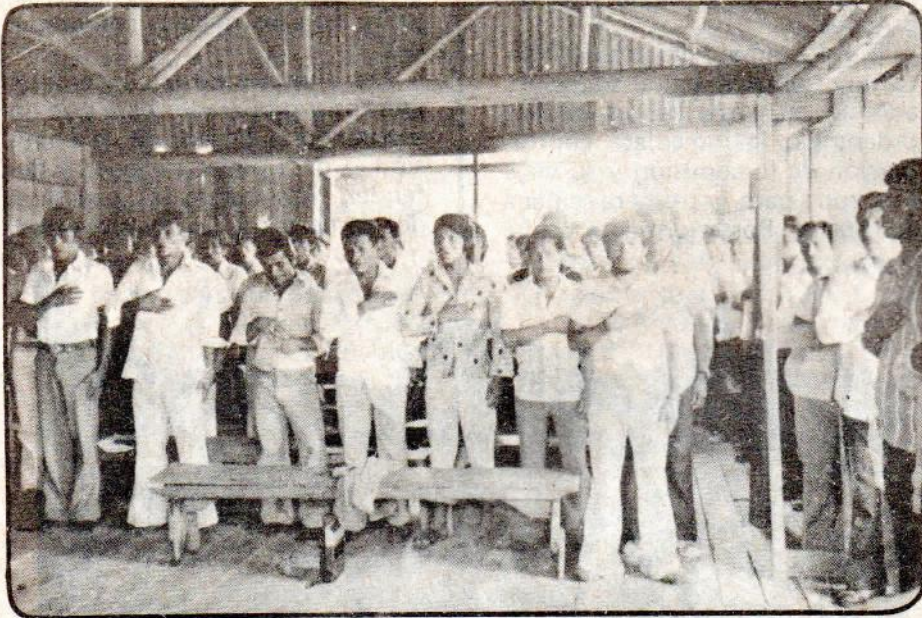

Aspecto de una asamblea de comunidades Shipibo del Ucayali.

Como representante de las Comunidades Nativas del Río Ucayali y sus afluentes he sido designado para esta reunión Internacional de Comunidades Nativas de los países de Latinoamérica, vengo pues representando a los grupos nativos del Río Ucayali.

Tenemos una larga historia de sufrimiento, de olvido, de explotación, de abusos, etc. . . contando el olvido a que nos han sometido los diferentes Gobiernos de nuestra Patria y el poder económico de nuestra región de la selva.

Pero son los problemas que vivimos los Nativos, los que nos mueve a organizarnos y a vivir más la problemática de nuestro grupo y a ponernos en contacto con otros grupos nativos, tanto de nuestra Patria como de otros países, por lo que tenemos necesidad de relacionarnos con otros hermanos nativos, para así poder coordinar y juntos, hacer sentir nuestra voz, nuestras urgencias y necesidades.

Quiero decirles que en mi patria, en la región de la selva peruana hay muchos grupos nativos, y me voy a permitir hacer un amplio informe de la situación indígena en general, que nos amenaza hoy, y que amenaza nuestra existencia.

Formas de Asentamiento

El asentamiento nativo en nuestra selva es bastante disperso. La mayoría de los grupos etnolingüísticos se encuentran alejados de las ciudades. La mayoría ocupamos las cabeceras de los ríos y quebradas.

La alimentación está basada en los alimentos que nos brinda la naturaleza, por lo que la mayoría de las veces es muy precaria e insuficiente.

Por otro lado la invasión de las empresas tanto nacionales como internacionales, impiden muchas veces la vida normal de nuestras

Documento presentado al encuentro Pan Amazónico Indigenista.

(Gilberto Silvano - Indio Shipibo del Río Ucayali - Perú)

NOTA: Este documento va a salir en dos partes. La segunda parte la publicaremos en el próximo número del Boletín, por ser muy extenso.

comunidades dificultándola e incluso desfavoreciendo con su intromisión, nuestra cultura y tradiciones.

El Gobierno pretende alejarnos del lugar donde vivimos, incluso tiene el plan de cambiar la forma de asentamiento de los nativos, y esto implica un cambio muy fuerte para nuestras formas de vivir y subsistir. Por otro lado no nos interesa estar demasiado lejos de las vías de comunicación, ya que nos son totalmente necesarias para nuestra subsistencia.

Posesión de la tierra

Las comunidades nativas de la Selva Peruana obtienen su derecho a la propiedad de su tierra por primera vez en la historia desde 1974, y esta propiedad se justificó con la ley de comunidades nativas dictando en ese año la Ley 20653; esta ley aparte de habernos dado el derecho a la tierra nos organizó como comunidades nativas, y desde estas organizaciones pudimos nosotros arran-

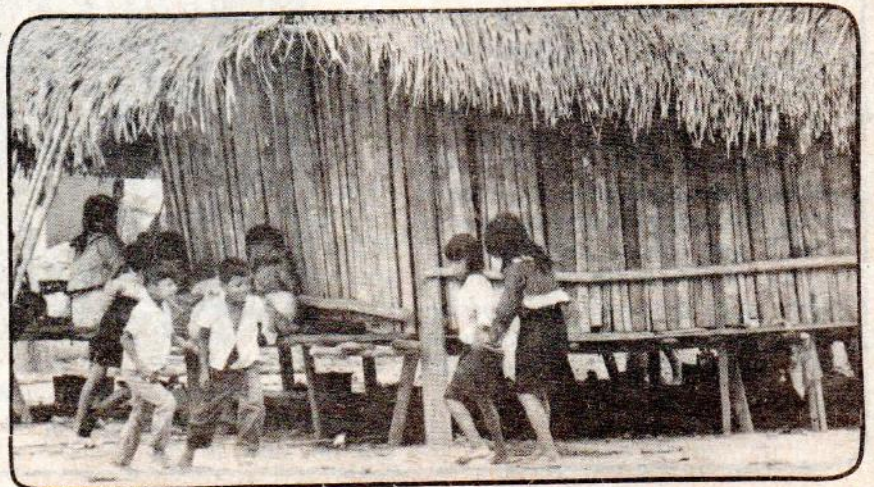



El asentamiento nativo es bastante disperso. La mayoría de los grupos se encuentran alejados de las ciudades.

carles algunos derechos más al gobierno.

Pero tengo que decirles que a pesar de que se dio esta Ley, no se vayan a creer que todas nuestras comunidades nativas están tituladas, ni tampoco esta fue una ley acabada que favorecía a los nativos, no fue así y aún peor los encargados de aplicarla lo hacían de mala voluntad, en conclusión, esta ley adolecía de implementación.

Esta Ley que les menciono tuvo una duración de cuatro años nada más, fue derogada en mayo de 1978, y esta derogación obedecía a los intereses del imperialismo, su único interés es llevarse todos los recursos naturales de nuestra selva y esto justifica que la otra ley de comunidades nativas y desarrollo agrario les abre las puertas a los grandes inversionistas para que entren a deprender, sin considerar nuestras propiedades conseguidas con la ley anterior, en base a esta ley se firma el pacto amazónico con el pretexto de abrir las fronteras de desarrollo, y que nosotros los consideramos mortal porque esto facilita la penetración y la colonización de nuestra selva.

Son menos de cincuenta las comunidades nativas que tienen legalmente sus propiedades y las que lo tienen en reducida canti-

dad de hectáreas y al contrario en estos momentos a las grandes empresas se les está dando grandes extensiones de tierras y con ello pueden hacer lo que quieren.

Los recursos naturales

Los recursos naturales se conservan con la primera ley de comunidades nativas pero en la segunda estos recursos se ven amenazados o exterminados en su totalidad porque a las grandes empresas no les interesa la ley de forestales y fauna que norma la reforestación y una serie de dispositivos que conservan la selva pero no lo cumplen ni hay quien lo haga cumplir.

Los bosques nacionales en estos momentos están siendo entregados en su mayoría a empresas transnacionales y en grandes extensiones, sin considerar en nada las comunidades nativas que se encuentran asentadas en esos lugares desde tiempos inmemoriales. Estas compañías transnacionales penetran en nuestros territorios con el fin de extraer los grandes recursos forestales que son nuestra subsistencia, y lo hacen con un récord de rapidez grande, a ellos sus gestiones se les otorgan rápido, mientras a nosotros los nativos nos retienen en nuestras gestiones.

La extracción de los recursos naturales es tan veloz que en unos años vemos terminarse toda la madera con lo que nosotros estamos condenados a vivir grandes necesidades toda la vida, puesto que van a exterminarlo todo, y aún peor nuestros hijos, puesto que no van a encontrar nada. Por lo que consideramos todo este plan de penetración mortal para las comunidades nativas del Perú.

La educación

Nosotros como grupos etnolingüísticos, tenemos derecho según Ley a recibir la educación bilingüe, sobre todo en los primeros años, pero esto no se cumple por parte del gobierno. Hace un año atentaron con dejarnos sin profesores y logramos reponerlos mediante la acción organizada de una huelga legal que sostuvieron los educadores, pero no todas las comunidades se educan en el sistema bilingüe, hay marginación en este aspecto. Además este programa está favoreciendo a los intereses del capitalismo. Cabe mencionar que hay una gran parte de nuestros hermanos que no tienen acceso a la educación, sobre todo los que se encuentran más alejados. Nosotros pensamos que nos es necesaria a todos la educación.

La salud

Es uno de los grandes problemas que afrontamos en nuestra selva, ya que esta se encuentra casi en total abandono en cuanto a salud se refiere, lo cual nos trae un alto índice de mortalidad. Vemos que es necesario preservar nuestros recursos del agua, del monte, los árboles, etc., para poder conservar nuestra salud, pues si se nos llevan la madera, y nos enfermamos; como las medicinas son tan caras con qué plata las vamos a comprar; y si no tenemos suficientes tierras ¿a dónde vamos a sembrar para alimentarnos? y ¿dónde vamos a pescar nuestros peces si ellos con sus grandes redes se llevan todos los pescados? y ¿adónde vamos a ir a cazar si están exterminando a todos los animales? ¿Cómo, pues podremos estar sanos, si nos quitan los dos elementos básicos de nuestra alimentación? ¡Queremos que el gobierno nos atienda, que no deje entrar a las transnacionales, y que nos dé suficiente tierra para poder trabajarla y vivir como lo que somos: Humanos!