



BOLETIN

copal

MAYO DE 1980

Nº 5

AÑO 1

EN ESTE NUMERO:

- * LOS RESULTADOS DE LAS ELECCIONES
- * ¿QUE PASA EN LA COMUNIDAD DE SAN RAMON DE PANGOA?
- * SE REALIZO CONGRESO ASHANINKA EN SATIPO
- * LA TIERRA: UN DERECHO QUE DEBEMOS DEFENDER
- * CARTAS A COPAL
- * INFORMES: CASA DEL NATIVO
- * OTROS PUEBLOS: LOS YANOMAMI DEL BRASIL

LOS CAMPA DEL RIO ENE ENFRENTAN LA INVASION DE SUS TIERRAS



Los Resultados de las Elecciones

Aunque todavía el Jurado Nacional de Elecciones no ha dado los resultados finales de las elecciones, podemos ir adelantando algunas cosas.

En las elecciones del 18 de mayo, el partido que ha tenido más votos es Acción Popular. El candidato a presidente de Acción Popular es Fernando Belaúnde Terry. El será el próximo presidente del Perú, desde el 28 de julio de este año.

¿Quién es Belaúnde?

Belaúnde ya ha sido antes presidente del Perú. Fue elegido en 1963 y su gobierno duró hasta 1968. Durante su anterior gobierno, Belaúnde nunca se preocupó por las Comunidades Nativas. Sólo se preocupó en colonizar la selva. Las leyes durante su gobierno favorecieron a los hacendados y ganaderos.

¿Qué ideas tiene Belaúnde con respecto a la Selva?

Belaúnde ya ha hablado cual es su plan con respecto a la Selva, ahora que va a ser presidente del Perú. El ha dicho que va a cambiar la ley de comunidades nativas. Dice que la ley de comunidades nativas pone muchos problemas a las compañías capitalistas. O sea, que si ahora, con la ley que existe, las comunidades nativas tienen muchos problemas para conseguir sus títulos de propiedad, con el gobierno de Belaúnde, van a haber más problemas todavía.

Belaúnde y las carreteras

Belaúnde dice que va a hacer carreteras. Está muy bien que se hagan las carreteras, para que las comunidades puedan vender mejor sus productos.

Pero cuando Belaúnde dice que va a hacer las carreteras, él está pensando, que con esas carreteras va a favorecer a las empresas colonizadoras. Y cuando las empresas colonizadoras invadan las tierras de las comunidades nativas, el gobierno de Belaúnde, seguramente va a defender a las empresas colonizadoras. Belaúnde ya ha dicho, que a él lo que le interesa es apoyar a los empresarios.

¿Y qué van a hacer las comunidades nativas cuando esto suceda?

Las comunidades nativas tendrán que defender sus tierras, y exigir sus títulos de propiedad, hasta conseguirlos. Y tendrán el apoyo de muchas organizaciones que han comprendido, que en la Selva, los primeros que tienen el derecho a la tierra son los grupos nativos. Los grupos nativos comenzaron a trabajar la tierra de la selva antes que nadie.

Estas organizaciones que apoyan a las comunidades nativas son las centrales campesinas, la CNA, la CGCP, la CCP, las centrales de obreros como la CGTP, y muchas otras organizaciones de apoyo a las comunidades nativas como COPAL y CIPA.

APOYO A LAS COMUNIDADES NATIVAS

Actualmente COPAL está denunciando en los periódicos las invasiones a las comunidades del río Ene; exigiendo al Ministerio de Agricultura que cumpla con la ley y entregue a las comunidades nativas sus títulos de propiedad.

Las luchas de las comunidades nativas, en defensa de su tierra y sus costumbres, son parte de la lucha de todo el pueblo peruano, por construir un nuevo Perú.

A continuación presentamos tres cuadros que explican más los resultados electorales:

VOTOS PARA PRESIDENTE EN LIMA

Partido candidato a la presidencia	Número de votos
Acción Popular (Fernando Belaúnde)	704,000
APRA (Armando Villanueva)	307,000
PPC (Luis Bedoya)	234,000
PRT (Hugo Blanco)	65,000
UNIR (Horacio Zevallos)	46,000
UI (Leonidas Rodríguez)	40,000
UDP (Carlos Malpica)	35,000
FOCEP (Genaro Ledesma)	12,000
FNTC (Roger Cáceres)	12,000
OPRP (Javier Tantaleán)	6,000
UNO (Carlos Arrillo)	6,000
MDP (Alejandro Tudela)	3,000
APS (Gustavo Mohme)	2,000
PS (Luciano Castillo)	2,000
PAIS (Waldo Fernández)	2,000

La totalidad de diputados por Lima son 40. El número de diputados elegidos por cada partido es el siguiente:

16 diputados de Acción Popular
10 diputados del APRA
7 diputados del PPC
2 diputados del UNIR
2 diputados del PRT
2 diputados de UDP
1 diputado de UI

La totalidad de senadores para todo el Perú es de 160. Probablemente y según los resultados que ya se conocen la composición del Senado será la siguiente:

16 senadores de Acción Popular
17 senadores del APRA
6 senadores del PPC
3 senadores de UNIR
2 senadores del PRT
2 senadores del UI
2 senadores del UDP
1 senador del FOCEP
1 senador del FNTC



¿ QUE PASA EN SAN RAMON DE PANGOA ?



FOTO: Manfred Schäfer

En la comunidad de San Ramón de Pangoa, en la provincia de Satipo, Junín, viven 70 familias. Cuando la Reforma Agraria les tituló sus 1,174 hectáreas, habían algunos colonos en el terreno de la comunidad. En ese tiempo eran 12 colonos y cada uno tenía una parcela de 5 hectáreas. Ahora son 172 colonos y tienen parcelas de más de 50 hectáreas cada uno. Esto, porque el Agente Municipal, sin ningún derecho ha ido vendiendo a los colonos las tierras de la comunidad. El Agente Municipal es profesor de la escuela, colono también.

Estos colonos además de tener sus chacras, comercializan los productos de los nativos, pagándoles precios muy bajos. Ahora estos colonos apoyados por el Agente Municipal, quieren mandar en la comunidad.

Ante estos abusos, los nativos dirigidos por su jefe, han comenzado a organizarse para hacer respetar sus derechos y expulsar a los colonos. Los colonos han respondido con amenazas de muerte y ataques a los nativos. El sacerdote Carlos Cantela y el ingeniero Paitán que vivían en la comunidad y apoyaron a los nativos en su lucha, también han sido atacados por los colonos, y las autoridades de Satipo los han hecho salir de la comunidad.

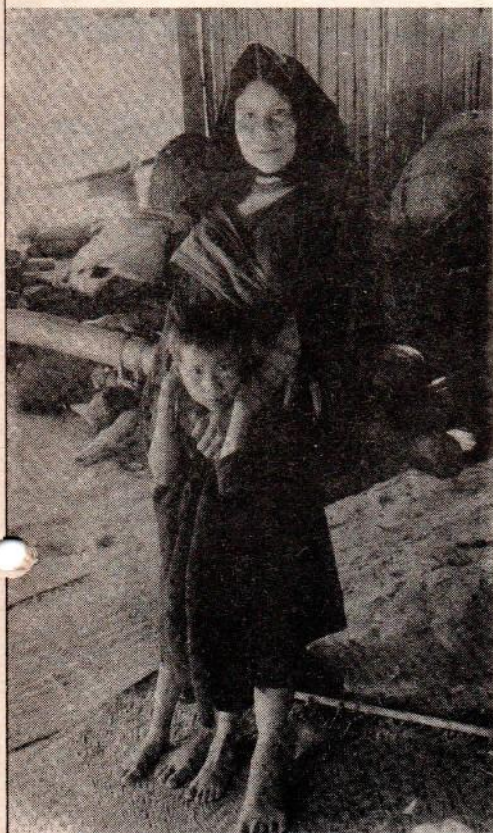
Los nativos están actuando según lo que dice la ley. Las autoridades de Satipo, no están respetando la Ley de Comunidades Nativas, por apoyar a los colonos. El Ministerio de Agricultura ya está en conocimiento de esta situación. Exigimos se resuelva este problema, con justicia, en favor de la comunidad nativa de San Ramón de Pangoa, y se disponga que estos colonos salgan de la comunidad.

SE REALIZO CONGRESO

Ashaninka en Satipo

El sexto (6) congreso campashaninka se realizó los días 25, 26 y 27 de abril en la comunidad de Cushiviani, provincia de Satipo, en el Departamento de Junín.

Las autoridades de Satipo habían amenazado a las comunidades para que no enviaran a sus delegados al congreso. Estas autoridades saben que si las comunidades se organizan ya no va a ser tan fácil abusar de ellos.

Sin embargo los valientes delegados de 21 comunidades asistieron al congreso. El congreso se realizó con el apoyo de la Central General de Campesinos del Perú (CGCP).

Los acuerdos que tomaron los delegados nativos en su sexto (6) congreso son los siguientes:

1. Exigir el linderamiento y titulación de la totalidad de las comunidades.
2. Que el Estado respete y reconozca el idioma y las costumbres ashaninka.
3. Que el Estado apoye a las comunidades nativas en dar servicios adecuados de educación, salud, comercialización y asesoría técnica.
4. Que el Congreso, junto con la Liga Agraria, coordinen el apoyo a las comunidades nativas afectadas por las inundaciones.
5. Acordaron constituir la Federación de Comunidades Nativas Campa Ashaninka (FECONACA)

Se conformó la mesa directiva

con los siguientes delegados con sus respectivos cargos:

1. Secretario General
Abel Chapay (C.M. Cushiviani)
2. Sub-secretario General
Marcos Quintimari (San Jerónimo)
3. Secretario de Actas y Archivo
Luis Cueva Mantari (Ipokiari)
4. Secretario de Economía
Luis Chacopiari (Quemishiripango)
5. Secretario de Organización
Benito Chacopiari (Quenishiripango)
6. Sec. de Comercialización
Bernardo Silva (Shankivironi)
7. Sec. de Empresa Comunal
Samuel Quiroz (Shinchijaroki)
8. Sec. de Defensa
Oscar Contreras (Santa Clara)
9. Sec. de Asuntos Femeninos
Dalila Chapay (Cushiviani)
10. Sec. de Prensa y Propaganda
Lorenzo Cerrón (Santa Clara)
11. Sec. de Control y Disciplina
Antonio Avelino (Boca de Cheni)
12. Sec. de Cultura y Deportes
Moisés Chapay (Santa Clara)

El Congreso concluyó exitosamente y con mucho ánimo por parte de los delegados de trabajar, para que se cumplan los acuerdos del Congreso.

LA TIERRA: UN DERECHO DE



"Porque no queremos invasión de nuestra tierra, nosotros queremos libre la comunidad. Toda la Comunidad hasta Coriri y Yaviro. No queremos invasores en nuestra tierra"

Esta declaración fue hecha el mes pasado por un paisano Campa de la Comunidad de Yaviro, en el río Ene. En estos momentos las comunidades de esa zona están pasando por un serio problema debido a que sus tierras están siendo invadidas por una gran cantidad de colonos.

Esta situación no es nueva. De todos los problemas que afectan a las Comunidades Nativas en nuestro país, el de las tierras es y ha sido uno de los más graves. Si bien es cierto que el D.L. 22175 —Ley de Comunidades Nativas y de Desarrollo Agrario de las Regiones de Selva y Ceja de Selva— reconoce el derecho que tienen las comunidades nativas a la propiedad de sus tierras, éste en la realidad no se respeta. Los territorios de las comunidades son objeto de constantes usurpaciones por parte de invasores que, de una u otra forma son apoyados por los representantes del gobierno.

Las modalidades que se usan son diversas y van desde el convencimiento pasivo hasta las amenazas y ocupaciones violentas.

Esta vez nos ocupamos nuevamente del caso de las comunidades del río Ene porque a pesar de que hace ya más de seis meses se inició el problema, aún no se llega a una solución y se va haciendo más grave conforme pasa el tiempo y siguen llegando más colonos a las tierras de las comunidades.

Los colonos no hacen caso de las advertencias de los comuneros cuando les informan de que el sitio en que pretenden ubicarse es parte del territorio de las comunidades que ya han sido lindradas el año pasado, a pesar de que los comuneros les enseñan los planos que les han sido entregados por el Ministerio. Ellos hacen dudar a los comuneros diciendo que son falsos. También incluso amenazan a los nativos prohibiéndoles el paso dentro de los mismos territorios de sus comunidades. Es el caso de los colonos de la Cooperativa "Selva de Oro" que les han dicho a los comuneros de QUEMPIRI que no los quieren ver pasar por las que dicen que son sus tierras cuando en realidad son de la comunidad. Es por eso que los niños que asisten a

la escuela no pueden salir a ver a sus familias en sus días libres porque tienen temor por las amenazas, ya que, según informan, ha habido casos de robo de niños que fueron encontrados trabajando para colonos.

Los de la Cooperativa "Selva Virgen" han ido y se han ubicado en un terreno que es el panteón de la comunidad, sin respetar ni siquiera que es el sitio donde los comuneros entierran a sus muertos. Todo esto nos muestra, por un lado, una gran falta de respeto a los comuneros campesinos, que como ciudadanos peruanos tienen también derecho a que se les respete sus territorios y sus formas de vida. Por otro lado, es una muestra de que los invasores están dispuestos a todo con tal de conseguir esas tierras, porque incluso llegan a amenazar a los comuneros con armas de fuego y dinamita, sembrando así un estado de gran temor y desconcierto entre ellos. Pero, a pesar de todo esto los Ashaninka siguen dispuestos a luchar por mantener sus territorios. Es así como uno de ellos nos dice:

"... acá con los invasores siempre estamos luchando como enfrentamos ya cuatro veces, pero los invasores desgraciadamente no quieren salir y ellos vienen con armamentos y nosotros no podemos seguir más. Hemos visto sus armamentos. Por eso hemos ido y hemos enfrentado ya cuatro veces: hemos ido primero y hemos hecho dar una "tachingada" (); segundo ya con nuestra palabra. De ahí hemos ido ya en tercera otra vez y hemos dado otra y ellos no quieren salir. No sé cómo vamos a hacer. Nosotros no podemos hacer más allá y los invasores se están poniendo más valientes..."*

(*) pelea a golpes.

QUE DEBEMOS DEFENDER

¿QUIENES SON LOS INVASORES?

Son grupos de personas que se han organizado en cooperativas de colonización con sede en la ciudad de Ayacucho.

Pero debemos entender bien cuál es la situación de estas cooperativas.

Por un lado, los dirigentes que han organizado las cooperativas que, como ya sabemos son: Selva de Oro, Selva Virgen, Primavera y Santa Inés, lo han hecho pensando más que nada en su provecho económico personal: como un gran negocio a costa de otros. Han visto que el río Ene es una zona con buenos recursos agrícolas y forestales que aún no ha sido colonizada así como Satipo, Perené y el mismo Apurímac. Por lo tanto, se la quieren ganar en una agitada carrera contra el tiempo.

Por supuesto que no toman en cuenta para esto que la zona, a pesar de que no está "colonizada" SI TIENE DUEÑOS: estos son los paisanos Campa, sus habitantes desde tiempos antiguos y, por lo tanto, LEGÍTIMOS PROPIETARIOS RECONOCIDOS TAMBIÉN POR LA LEY. Esto para ellos no tiene importancia: simplemente no les reconocen a los comuneros Campa el derecho que tiene a la propiedad de sus tierras, ni tampoco su capacidad de trabajo harto demostrada a lo largo del tiempo. En efecto, son ellos, al igual que los otros grupos de la amazonía, los únicos que han desarrollado una forma adecuada de hacer producir las tierras de la selva, que es la que han aprendido los colonos. Para ellos el nativo es poco menos que un ser inferior, al cual sin embargo, pretenden aprovechar como mano de obra, siempre mal pagada, que trabaje para ellos una vez asentados en la zona.

Una cooperativa se forma con socios y además es necesario que

sea reconocida ante el Estado.

Pues bien, todas estas cooperativas NO ESTAN RECONOCIDAS, por lo tanto, NO PUEDEN RECLAMAR NINGUN TIPO DE DERECHOS, incluido por supuesto el de propiedad de tierras, porque para el Estado simplemente NO EXISTEN. Claro que los dirigentes están haciendo todo lo posible para que las cooperativas sean reconocidas, utilizando para ello sus recursos económicos y sus relaciones con los funcionarios del Ministerio. Esto lo pueden hacer porque algunos de ellos son a su vez, ex-funcionarios de diferentes ministerios y oficinas públicas. Todo esto por supuesto no se dice nunca en las comunidades porque no les conviene y aparecen como Cooperativas ya reconocidas. Muchas veces los mismos socios no conocen esta situación y esperan confiados en que van a lograr conseguir sus títulos de propiedad.

Por ello es importante reconocer cuál es su situación real.

El negocio de los dirigentes es redondo. Por un lado, buscan tener

mejores posibilidades de conseguir tierras apoyándose en un grupo grande y organizado. Por otro lado, reciben una buena cantidad de dinero con las cuotas que pagan los socios: a cada uno se le cobra una suma que va de 25 a 30 mil soles por entrar a la Cooperativa. Si multiplicamos esta suma por los 200 a 300 socios que reúne cada cooperativa tenemos entre 5 y 9 millones de soles y ya podemos ver lo atractivo que resulta este negocio.

Lo que la cooperativa les ofrece a los socios es ubicarles en tierras (ya sabemos dónde) y tramitarles las gestiones para conseguir sus títulos de propiedad.

Pero también muchos de los socios de las cooperativas han sido engañados. Viéndose en una situación económicamente difícil, ya sea porque estaban sin trabajo por haber sido despedidos o porque no tenían posibilidades de conseguir tierras, veían en la colonización del Ene la única salida a sus problemas.

Confiados así en lo que les ofrecía la cooperativa, muchos emprendieron viaje al Ene gastándose sus últimos recursos en pagar la cuota de la cooperativa. Al llegar se dan con la sorpresa de que las tierras que les ha señalado la cooperativa para que se instalen son de propiedad de las Comunidades Nativas y por lo tanto las cooperativas NO TIENEN NINGUN DERECHO A RECLAMAR ESAS TIERRAS EN PROPIEDAD



Pero hay además otros socios que sí tienen dinero y lo quieren invertir en la selva. Lo que hacen ellos es contratar peones, generalmente campesinos pobres, para que vengan a trabajar sus tierras. A ellos les pagan un salario bajísimo de 200 soles diarios más los gastos de viaje, manteniéndolos así en una situación de gran explotación.

Esta es la situación de las cooperativas que están invadiendo las comunidades del río Ene: QUMAROPITARI, QUEMPIRI, CENTRO TSONABENI, TRES UNIDOS DE MATERENI y otras. Estas, como ya decíamos anteriormente, fueron linderadas en los meses de agosto y setiembre del año pasado. Los títulos de estas comunidades están actualmente en trámite en el Ministerio de Agricultura en Lima. Pero hay intereses fuertes que se oponen a que salgan estos títulos. Sabemos que, además de los de las cooperativas hay también intereses de grandes empresas que quieren esas tierras en concesión para fines de explotación maderera y ellos también están haciendo presión, tanto contra las comunidades como contra las mismas cooperativas invasoras. Las comunidades están reclamando la solución a este problema que los viene afectando gravemente porque ellos saben que conforme pasa el tiempo se va haciendo más difícil resolverlo. Para eso ellos se están organizando, conscientes de que es la única forma de poder defenderse. Conscientes además de que deben defender este territorio porque es lo único que les queda para poder seguir viviendo, a ellos y a sus demás hermanos de otras zonas en donde por la colonización se han ido quedando sin tierras.

Es necesario que todos los grupos tomen conciencia de la gravedad de este problema. Aunque no les afecta ahora directamente más tarde pueden llegar a sentirlo. Asimismo para que expresen su apoyo a los hermanos Campa con miras a un futuro trabajo unificado en defensa de los grupos nativos que cada día ven más y más amenazada su existencia.

DECLARACIONES DE PAISANOS CAMPA DE LAS COMUNIDADES NATIVAS DEL RIO ENE

** "Habla el Jefe de la Comunidad de Yaviro. Mi nombre es Sebastián Morales Gonzáles.*

Reclamo que en nuestro terreno el invasor está aprovechando, no están quitando nuestro terreno para jamás no querer salir. Los invasores no saldrán jamás si no salen ahora.

También reclamo que antes de los hemos enfrentado hasta tres veces: el primer enfrentamiento ha sido el 18 de diciembre; después el segundo enfrentamiento ha sido el 26 de diciembre; la tercera el 14 de abril. Eso lo que hemos enfrentado con los invasores de la cooperativa "Selva Virgen" y siguen también y no quieren salir. Más bien está aprovechando y está haciendo chacra y los demás en el panteón; no quiero que hagan su chacra porque nosotros cuando muere la gente los enterramos en el panteón.

Porque los invasores nos engañan diciendo que CIPA no vale nada y más bien los invasores es lo que no vale nada.

Eso nomás mi palabra, no hay nada más que decir.

¡El pueblo armado no será vencido jamás!

** Habla el comunero Pascual de la Cruz Aguilar, de Yaviro.*

"Yo voy a decir: que vengan los mismos directores a vernos a nosotros cómo a ver a los invasores si es verdad o no es verdad. Nosotros estamos necesitando que vengan los ministerios a que vean los invasores y a ayudarnos a nosotros y vernos cómo estamos acá en nuestras comunidades. Porque a nosotros muchos han venido a invadirnos y en este mes de mayo van a venir otros muchos invasores. Por eso nosotros estamos necesitando que vengan Director de Huancayo mismo vernos y decir a los invasores: esto es su terreno de los Ashaninka y dar nuestras manos y ayudar a los nativos. Por eso nosotros de acá ya no podemos hacer con los invasores. Que vengan los ingenieros a ver cómo estamos en nuestras comunidades cómo pasamos; a ver si los choris están trabajando o no, si es verdad o estamos mintiendo. Porque las empresas son millonarios y de repente no podemos nosotros con ellos, deben ver y hacer como es y dónde colocar a las empresas.

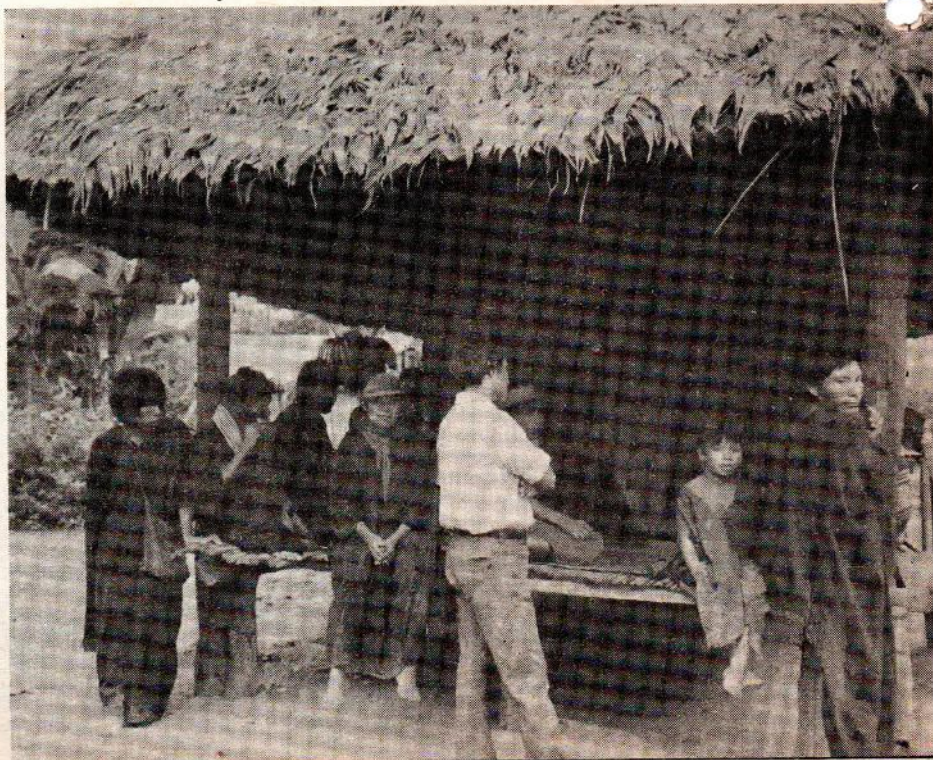

CARTAS A COPAL

A partir de este número vamos a tener un espacio para la publicación de cartas con las informaciones y sugerencias que nos quieran enviar desde sus comunidades. Consideramos que este será un aporte muy importante y estamos abiertos a recoger todas sus ideas.

En este número publicamos una carta que nos envían desde el río Ene informándonos sobre el grave problema de invasiones de tierras que afrontan en este momento las comunidades de esa zona.

"San José de Cutivireni

1. *Ahora en Cuti no tenemos tantos problemas como el año pasado con los colonos de la Empresa Santo Domingo.*

Ahora lo que tenemos problemas son los nuevos que están viniendo que son las empresas:

- Selva de Oro
- Empresa Comunidad Agrícola la Primavera
- Empresa Comunidad Campesina Primavera.

Estas son las que están molestando a la comunidad de QUEMPIRI y SHAMPINTARI.

2. *Sobre la matrícula de sus hijos de colonos para que estudien en nuestra comunidad, gracias a la fuerza de la comunidad no les hemos aceptado.*

Es todo por el momento la información de Cutivireni,

Firma:

R. Buendía
Agente Municipal."

"NOTICIAS QUEMPIRI,

En la comunidad de QUEMPIRI y SHAMPINTIARI en estos momentos están los delegados de cada comunidad.

1. *El día 28 de marzo de 1980: asunto problemas por invasión por los colonos que se llaman Empresa Selva de Oro. Esta empresa viene a quitarnos nuestra tierra de margen derecha de la comunidad de QUEMPIRI.*

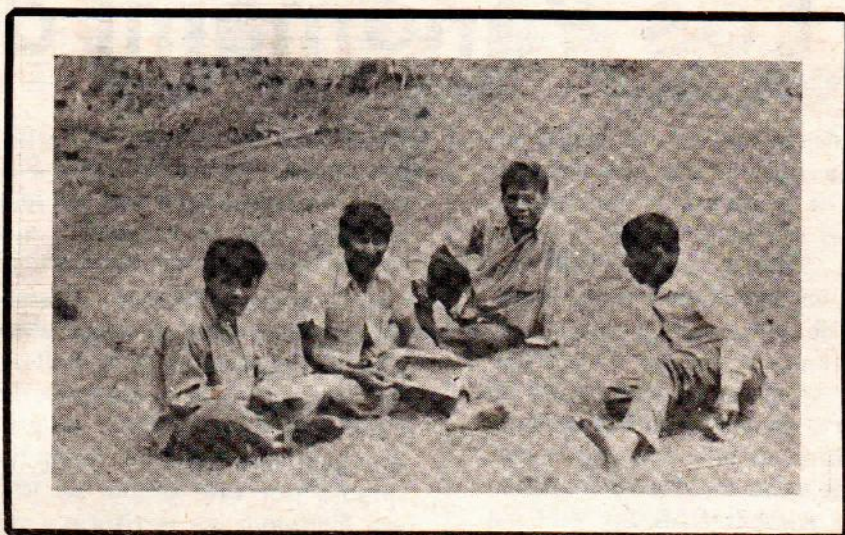

Vinieron los dirigentes de esa empresa en la Comunidad de Quempiri y este señor dirigente se llama Víctor López Guerrero con LE4600076. Dijo que ellos venían a observar estos terrenos y traían armamento y los nativos los quitaron y luego la comunidad de Quempiri hizo reunión para acordar con qué fin venían con armas y ellos contestaron que venían a su casa, porque el paisano dice y se da cuenta que en casa no hay animales, sólo hay en el monte; y los nativos sacaron los planos de titulación que entregó el Sr. Gilberto León del Ministerio de Agricultura.

Los colonos expresaron a la comunidad que los planos no servían para nada. Los nativos se amargaron y se enfrentaron a golpes y los colonos no tenían qué hacer y se corrieron. Al día siguiente hicieron nueva reunión los nativos y acordaron ir a ver a esa empresa. Sin embargo esa empresa había abierto chacra por margen derecha. Los nativos querían conversar con esa empresa, sin embargo los colonos empezaron a tirar dinamitas y sacar escopetas tipo metralletas.

Han hecho casa en forma de torres y en esa torre hay un colono que prende fuego con dinamitas. Los paisanos empezaron también a tirar flechas.

Firma:

Noé Buendía R.

INFORMES: Casa del Nativo

Para todos aquellos paisanos que, por una u otra razón tienen necesidad de viajar a Lima les informamos que tienen la posibilidad de alojarse, por un precio muy módico en la CASA DEL NATIVO.

La dirección es:

CARLOS ARRIETA 844
SANTA BEATRIZ

Esta casa viene funcionando desde hace un tiempo por iniciativa de algunas organizaciones de los grupos: AMUESHA, AGUARUNA, SHIPIBO y CAMPA. La idea es de que haya un sitio en Lima a donde puedan llegar a alojarse y además que puedan compartir experiencias y recibir orientaciones de compañeros de los diferentes grupos de nuestra selva, en un ambiente de solidaridad. Si se trata de viajes de delegados en tareas oficiales a nombre de la comunidad, es conveniente llevar una carta de presentación de la misma comunidad, así también pueden acogerse a un precio muy especial para estos casos y además buscar las mejores formas de conseguir apoyo en sus tareas.

OTROS PUEBLOS:

Los Yanomami del Brasil

Los Yanomami son un grupo indígena que ocupa una extensa zona de la selva en la frontera entre los países de Brasil y Venezuela. Son en total 17,000 que viven en su mayoría aislados del resto del país.

Nos vamos a ocupar de la situación actual de los Yanomami de la parte de Brasil. Allá ellos están ubicados en una región que pertenece a los Estados de RORAYMA y AMAZONAS. Son en total 9,000 los que viven en territorio brasileño.

Actualmente el pueblo Yanomami está gravemente amenazado debido a la invasión de su territorio por: una carretera, compañías mineras y colonos.

En el año 1974 la carretera Perimetral Norte invadió la parte Sur del territorio Yanomami, llevando con ella graves enfermedades que ocasionaron muchas muertes.

En 1975 se supo, por unas investigaciones, que el territorio de RORAYMA era muy rico en recursos minerales: oro, diamantes, uranio y otros. Desde allí las compañías mineras empezaron a tomar interés en la zona. Incluso el gobernador llegó a decir: "Mi opinión es que una área tan rica como ésta no puede darse el lujo de conservar media docena de tribus indígenas impidiendo el desarrollo económico". Poco tiempo después llegó una compañía minera a instalar sus campamentos en la SIERRA DOS SUCURUCOS una zona en que hay gran cantidad de aldeas Yanomami. Esta compañía se llama "Vale de Río Doce" y es del Estado brasileño, pero también participan otros empresarios. Hay además una relación con la FUNAI, que es la institución del Estado encargada de los asuntos indígenas, porque el que es ahora su Presidente era en esa época uno de los jefes de la compañía.

¿Qué podrían esperar los indígenas de una institución como FUNAI si su presidente está tan relacionado con la compañía que quiere explotar sus territorios? Frente a esta situación, diferentes organizaciones de apoyo al indígena presentaron a la FUNAI un proyecto para la creación del PARQUE YANOMAMI.: un área que incluyera todas las tierras habitadas por este grupo. La idea era mantener ese territorio a salvo de la entrada de las compañías mineras y colonos para que allí puedan vivir los Yanomami como siempre lo han hecho.

Pero estos proyectos fueron ignorados por la FUNAI, a pesar de que también en las principales ciudades de Brasil se crearon grupos de apoyo al Proyecto del Parque Yanomami.

Lo más que ha hecho la FUNAI ha sido presentar un proyecto para la creación de 21 pequeñas

áreas para los Yanomami, dejando fuera más de la mitad de su territorio tradicional. Además, proponen abrir espacios entre estas áreas para la entrada de las compañías mineras, con graves consecuencias para el pueblo Yanomami.

Además de la amenaza de la carretera y de las compañías mineras, los Yanomami enfrentan ahora la de la llegada de millares de colonos que quieren sus tierras. Ya el gobierno ha creado para esto un nuevo Distrito Agropecuario en Rorayma.

Como vemos, la situación de los Yanomami es bien grave en estos momentos, pero ellos están luchando duramente por conseguir el reconocimiento de su derecho a la tierra, sin la cual tienen muy pocas posibilidades de poder seguir existiendo como grupo.



TERRA-VIDA TERRA-VIDA TERRA-VIDA TERRA-VIDA TERRA-VIDA